Uniformitate în calitate

Fiecare picătură de Luboil este rafinată așa cum au fost prescripțiile laboratoarelor Unirea.
In cea mai mare parte succesul uleiului Luboil este datorit uniformității în ceeace privește calitatea. Această uniformitate nu este mărginită numai la desenul și forma bidonului, ci se referă mai mult la conținutul bidonului. Preparat într'o rafinărie modernă, sub strictul control al unui laborator, pus în vânzare chiar de fabricant — Societatea Unirea — Luboil garantează deplina satistacție a automobiliștilor.

Acest ulei superior se găsește de vânzare la toate pompele

UNIREA

precum și la garajele și magazinele de automobile de primul rang.

Sărbătorirea promoției de ofițeri din 1887

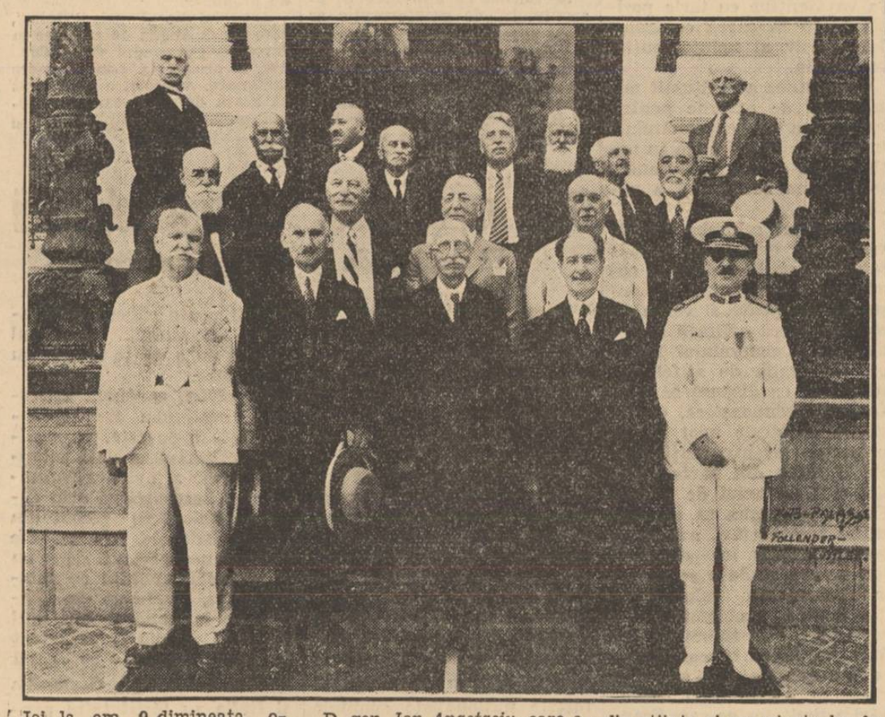

Joi, la ora 9 dimineața, ofițerii promoției 1887 au sărbătorit o jumătate de veac de când a fost înaintată la gradul de sublocotenent.

Solemnitatea s'a desfășurat în curtea școalei pregătitoare de ofițeri din București. Erau de față d-nii general Gh. Ianescu, singurul profesor în viață al acestei promoții; comandantul școalei, d. gen. Macici și ofițerii școalei, precum și 17 ofițeri aparținând promoției 1887 între cari: d-nii generali Ion Popovici, Anastasiu Ion, Ion Jitianu, Petre Vasilescu, Gârleșteanu, Boboc, Cornățeanu Al., Al. Jecu, coloneli Sideri Al., Florescu Th., maior Poenaru, locot. Victor Bilciurescu, col. Boureanu Gh., col. Bujetescu N.

Solemnitatea a început prin apelul promoției. Din 92, numai 36 mai sunt în viață.

D. general *Ion Popovici*, ca cel mai vechi din promoție, a rostit prima cuvântare.

D. gen. *Ion Anastasiu*, care a făcut istoricul promoției în albumul întregii promoții a anului 1887, a arătat legătura strânsă care a fost timp de 50 ani între colegi și între acești a și armată. A stăruit apoi asupra însemnătății deosebite a acestei promoții, față de celelalte, prin faptul că Regele Ferdinand I a aparținut acestei promoții, că șeful promoției, Const. Cristescu, a ajuns general de corp de armată, a fost comandantul armatei I-a în război, în care calitate a făcut planul care a adus victoria de la Mărășești și a fost șeful marelui stat major până când a murit. El a fost mândria promoției.

D. gen. *Ianescu* definește însemnătatea unei *promoții*. Mulțumește promoției 87 pentru atenția ce a avut-o de a-l chema la această solemnitate și arată foloasele trase de armată din știința și experiența lor în ultimul război.

*

A urmat defilarea în fața steagului. S'a vizitat apoi sala de onoare a școlii, unde va fi așezat bustul în bronz al generalului Cristescu, șeful promoției.

❖

Participanții au mers după aceia la cimitirul Bellu militar unde a fost un parastas pentru cei morți și s'au depus flori pe mormintele colegilor.

*

La ora 1, a fost masă comună la Bufet-Șosea, unde au vorbit d-nii: Victor Bilciurescu, g-ral Vasilescu Petre, general Ion Popovici.

*

S'a hotărît ca colegii generalului Cristescu să înceapă o vie activitate pentru ca rămășițele pământești ale acestui general să-și capete locul la Mărășești, în cripta făcută de dânsul.

Situația agricolă

Din rapoartele sosite la ministerul agriculturii, situația agricolă pe județe, este următoarea:

Someș. Dela 18—25 Iunie timpul se menține secetos. A plouat parțial în zilele de 17 și 25 Iunie.

Starea semănăturilor este slabă. Grâul de toamnă se menține bine. Păioasele de primăvară sunt compromise. Porumbul se desvoltă slab. Dacă seceta va persista porumbul este compromis. Starea pășunilor și fânețelor este slabă din cauza secetei și a căldurilor. Livezile de pomi și viile se prezintă bine. Starea sanitară a vitelor este bună. S'au înregistrat cazuri izolate de antrax și pestă porcină.

Prahova. Seceta din ultimul timp a contribuit la scăderea porducției grâului. In cursul acestei săptămâni a plouat bine în comunele: Predeal, Azuga, Bușteni, Teșila și Sinaia.

Hunedoara. A plouat abundent în ziua de 23 Iunie în regiunile Ilia, Deva, Hațeg.

Vaslui. Grâul de șes se prezintă bine; cel de pe dealuri este slab. Porumbul însămânțat și răsărit devreme se prezintă frumos în urma ploilor căzute recent; cel semănat târziu este slab. Secara de toamnă este frumoasă iar cea de primăvară, mediocră. Ovăzul este stab și se mai poate îndrepta în urma ploilor căzute. Mazărea este bună, lintea slabă, iar rapița de toamnă este foarte frumoasă. Floarea soarelui s'a mai îndreptat. Viile sunt foarte frumoase. Pomii fructiferi se prezintă bine.

Brașov. Cu începere dela 27 Iunie au plouat zilnic în județ, ploi generale. Câmpul se prezintă foarte bine. Secerișul nu a început.

Botoșani. Grâul și secara sunt grăbite la coacere din cauza uscăciunii. Producția va fi între 100—1200 kg. la ha. Orzul și ovăzul sunt complet pierdute. Porumbul este 30% nerăsărit, restul suferă de secetă. In ziua de 20 Iunie a plouat pe valea Siretului. In restul județului este secetă de 6—7 săptămâni. Fânețele sunt slabe. Prunii au o producție slabă. Viile sunt bune.

Brăila. Starea semănăturilor din cauza sccetei este slabă, în special cerealele de primăvară (orzul și ovăzul).

Grâul se poate socoti cu o producție medie de circa 7—800 kgr. la hectar. Orzul și ovăzul circa 4—500 kgr. la ha.

Porumbul a rezistat secetei, iar ploaia din ziua de 18 Iunie i-a ameliorat situația.

R.-Sărat. Din cauza secetei producția cerealelor de toamnă și primăvară este slabă.

Grâul promite o recoltă de 12 hl. la ha. Orzul și ovăzul sunt slabe și încă verzi. Recolta va fi de circa 5—6 hl. la ha.

Porumbul este întârziat în creștere. Ploile din ultimul timp i-au ajutat însă. Fânețele și pășunile sunt slabe. Livezie au rod insuficient. Viile se prezintă mulțumitor.

Putna. Semănăturile sunt compromise. Grâul promite o recoltă medie de circa 8—900 kg. la ha. Orzul și ovăzul sunt slabe. Viile se prezintă bine.

Covurlui. Grâul are bobul mic, iar producția se poate evalua la circa 7—800 kg. la ha. Orzul și ovăzul au fost oprit în creștere. Porumbul s'a îndreptat în urma ploilor căzute în ultimul tip. Livezile vor da o producție cu 50% mai mică decât până acum.

Cahul. Starea semănăturilor în partea de nord a județului este slabă, iar în partea de sud, unde au căzut ploi în cantitate suficientă, starea este mulțumitoare.

Grâul poate fi socotit că va da o producție de circa 800 kg. la hectar, ovăzut și orzul 500 la ha.

Viile se prezintă bine. Producția pomilor fructiferi este slabă.

Ismail. Semănăturile, în urma ploilor căzute după 15 Iunie, se prezintă bine.

Ialomița. La 30 Iunie a plouat pe teritoriul comunei Pietroiu. A căzut ploaie însoțită de grindină în comunele Coslogeni și Radu-Negru. S'au înregistrat pagube însemnate la orz.

Dela Uniunea Camerelor de Comerț și de Industrie

Uniunea Camerelor de comerț și de industrie a făcut următoarele demersuri: La ministerul finanțelor, spre a se lăsa la aprecierea debitanților aprovizionarea cu cantitățile de băuturi monopolizate de care au nevoe efectiv și spre a dispune anularea deciziei comisiei centrale fiscale din 1 Aprilie 1937, prin care s'a prevăzut obligativitatea comercianților, cari vând paste făinoase în lăzi de 10 kg., de a achita pentru astfel de vânzări, impozitul proporțional de 1.4%, ceeace contribue la scumpirea acestei mărfi cu caracter alimentar.

— La direcția generală C.F.R., pentru introducerea și în Basarabia a biletelor circulare pentru traficul de călători și spre a se inlătura piedicile ce stau în calea valorificării fructelor și vinurilor noastre, în care scop urmează a se lua următoarele măsuri: să se confecționeze obloane speciale pentru vagoanele necesare transporturilor de fructe; să se reducă taxele de transport pentru fructele și vinul destinat exportului; să se reintroducă dispoziționea, după care fructele, impachetate în ambalaje-tip, să fie taxate în interior, cu jumătatea taxelor normale.

Să se dispună formarea trenurilor speciale rapide de coletărie pe distanța Tighina—Pașcani, asigurându-se legătura cu trenul similar București—Cernăuți.

—xox●xox—

Bibliografii

A apărut:

CODUL JUSTIȚIEI MILITARE, adnotat de d-nii CONST. LAZARONEANU, judecător de instrucție în trib. Ilfov și ION I. NEDELESCU, avocat, redactor judiciar al ziarului „Universul"; cu o prefață de d. col. VICTOR POMPONIU, procuror general al Curții Militare de casare și justiție.

Octavian Pop: Natalitatea și mortalitatea infantilă în jud. Arad, teză pentru doctorat în medicină, prezentată și susținută în ziua de 24 Iunie 1937 la facultatea de medicină a universității „Regele Ferdinand I" din Cluj.

AGRICULTURA MODERNĂ

Complete posibilități de irigații pe solul agricol românesc

de N. MOROIANU

Pentru apropiata eră de reînvierea României, ale cărei simptome de sosire le simțim, este necesar să medităm asupra tuturor marilor probleme orientându-ne constant între puncte cardinale, dela care n'ar fi trebui niciodată să ne abatem.

Una din aceste fundamentale probleme este a irigației României, ale cărei prețioase elemente ne stau complet la dispoziție, lipsindu-ne numai patima nobilă de a le folosi, ca să realizăm grabnic una din numeroasele mari minuni cu care putem ferici patria, prin organizarea umidității solului nostru agricol în timpuri de secetă.

Dacă ideea a mai fost susținută și tratată în decursul vremei, una din cauzele neglijerei sau părăsirii ei, este argumentul, care susține insuficiența debitului cursurilor de ape românești, pentru satisfacerea irigației pe întreaga suprafață agricolă a țării.

Admițând temeinicia motivului, nimic nu ne împedică să folosim debitul de apă provenit din râuri, precum și al celui provenit din topirea zăpezilor și din ploi de la munte, înmagazinate din vreme în rezervoarele naturale ce am amenaja cu baraje, în văile munților și dealurilor României, apriori constatate geologiceste că pot fi utilizate ca asemenea bazinuri, ca să asigure umiditatea solului agricol, cel puțin pentru o parte a teritoriului românesc.

Problema o putem însă rezolva pentru majoritatea teritoriilor agricole românești, dacă nu chiar pentru totalitatea lor.

Nu știu câți se vor fi gândit la zestrea uimitoare din acest punct de vedere, pe care natura ne-a oferit-o în splendidul nostru fluviu Dunărea, al cărui imens volum de apă poate iriga cel puțin 5 **milioane hectare** din șesul Olteniei și Munteniei, cu cheltueli de investirea unui capital ce n'ar fi mai mare ca acel necesar irigațiilor cu ape aduse din deal la vale și în ipoteza neprobabilă, că numai aceste ape din râuri ar satisface toată problema.

De când am anexat Cadrilaterul dobrogean, avantagiul malului drept al Dunărei, cu înălțimi între cotele de nivel 120 m (Șeremet-Turtucaia) și 141 m (Medjidi Tabia-Siistra), este izbitor pentru rezolvarea problemei.

Dacă pe aceste înălțimi am construi rezervoare de beton, în care am pompa apa din Dunăre, după ce a fost decantată în bazinuri construite la gura văilor numeroase, perpendiculare pe cursul fluviului, această apă trimisă din rezervoarele de altitudine, prin conductă închisă, traversând fundul Dunărei, va sosi în șesul vechiului regat, după principiul vaselor comunicante, în orice punct din lungimea conductei, care trece totdeauna prin cote inferioare cotei pe care se află rezervorul de altitudine.

Presupunând pentru exemplificare, o regiune longitudinală între Mehedinți și Brăila inclusiv, pe o lățime de 86,4 km., la nord de Dunăre deci perpendiculară pe cursul ei, a cărei limită superioară poartă o cotă de 90-100 m., adică inferioară cotei rezervorului de altitudine dobrogean, am găsit între aceste dimensiuni o suprafață de circa 5 milioane hectare, cu posibilități certe să fie irigată din apele Dunărei după principiul vaselor comunicante.

Cine face calculele de mecanică elementară, va constata că pentru ridicarea unui metru cub apă pe secundă, la înălțimea de 120 m., sunt necesari 1600 cai putere, iar pentru combustibilul forței motrice respective, este necesar 1 kgr. cărbune sau păcură de cal putere pe oră și valoarea combustibilului este până la 1 lei de kilogram.

Prin urmare, în ziua de 24 ore vom ridica la 120 metri:

1 m³ × 60" × 60' × 24 ore = 86.400 metri cubi apă, cheltuind pentru combustibil 1600 × 24 lei = 38.400 lei pe zi, iar în 150 zile ce considerăm că trebue întreținută această cheltuială pentru anii cei mai secetoși, vom cheltui un total de 150 × 38.400 lei = *5.760.000* lei, ca să irigăm o suprafață de 8640 hectare, cunoscând, după datele științifice pentru irigațiile mari, că este necesar 1 litru de apă zilnic, de fiecare metru patrat.

Așa dar, pentru apa servită la fața locului, revine 666 lei anual de hectar, cărei sume adăogăm încă 334 lei pentru plata personalului necesar pompărei și întreținerei, acumulând un total de 1000 lei ed hectar.

Până când specialiștii vor aduce date mai precise, vom admite că pentru o conductă închisă, cu rezistența a cel puțin 15 atmosfere și cu diamtrul de 1 m. 14 pe care ar curge în voe 1 m³ apă pe secundă, s'ar plăti 1000 lei de metru liniar sau 1 milion lei de kilometru.

Vom găsi pentru cei 86,4 kilometri de conductă 86.400.000 lei capital necesar. Dacă încă pe atâta ar costa bazinurile pentru decantare casa pompelor, rezervoarele de altitudine și canalele transversale servite de conductă, situate pe zonele de irigat, construite pe curbele de nivel superioare zonelor ce deservesc, sau pe direcțiunile impuse de situația locului, am găsi totalul capitalului de investit pentru irigarea a 8640 hectare în dimensiunile:

86,4 km. lățime și 1 km. lungime, 172.000.000 lei, adică 20.000 lei de hectar, corespunzând unei anuități de maximum 3000 lei în 10 ani cu 5% dobândă.

Ar urma ca taxa totală suportată anual de hectarul irigat să fie 4000 lei, compusă din 1000 lei costul pompărei și personalul plus anuitatea de 3000 lei.

Dar 5000 lei este media arendei plătită pentru terenuri primitiv irigate, folosite ca grădini de zarzavat, rentând arendașilor, de fiecare hectar, cel puțin dublu arendei. Deducem că plata a 4000 lei de hectar agricol, irigat rațional, cultivat cu semințe selecționate pentru plante de maximă rentabilitate și după principii moderne intensive, va fi bucuros achitată de oricine urmărește prosperitatea, chiar în ipoteză că din 10 în 10 ani, conducta metalică roasă de rugină și uzată de sforțările timpului trebue din nou schimbată, cu cheltueli de totale noui instalații.

Exemplificarea tipică pentru suprafața de 6640 hectare deservită de 1 m³ apă pe secundă, permite înțelegerea că rezervorul de altitudine poate fi construit pentru suprafețe mai vaste, corespunzându-i altă conductă, putere motrice pentru mai mulți metri cubi de ridicat pe secundă, etc., și economia rezultată astfel pentru capital ca și pentru personalul de întreținere și pompare.

Pentru întreaga suprafață de 5 milioane hectare, trebuesc 600 metri cubi de apă pe secundă, extrași din Dunăre, cantitate care n'ar stânjeni navigația, chiar dacă prin imposibil am suge toată această apă numai dintr'un singur punct.

In adevăr, evaluând lățimea Dunărei numai la 500 metri pe o adâncime minimală de 3 metri, am obține pe profil transversal 1500 m³ apă pe metru de lungime.

Curentul apei însă, chiar în timpurile foarte secetoase fiind 6 m. pe secundă, însemnează că din cei 9000 metri cubi apă, scurși pe secundă, din care am extrage într'un punct 600 metri cubi, nu influențează funcționarea navigației, mai ales că în teritoriul românesc, Dunărea primește mari volume de apă dela afluenții săi inferiori, cari lipsesc dela Viena și Budapesta, unde vase de aceleași tonagiu calcă apa navigând ca și la noi.

Ar fi de dorit, ca elita agricultorilor, fizicienilor și inginerlor de specialitate, cu necontestata lor autoritate, să analizeze această idee, în cadrul imperioaselor necesități de refacerea țării, ținând seama, că deosebit de malul drept dobrogean, ale cărui rezervoare ar deservi regiunea dintre Brăila și Vlașca inclusiv, pe platourile dealurilor din vecinătatea Oltului, râu cu mare volum de apă, s'ar înmagazina în rezervoare, alte cantități de apă, care împreună cu cele înmagazinate din Dunăre în dealurile Mehedinților, ar deservi Oltenia și vestul Munteniei inclusiv Teleormanul. Pentru Timișoara, problema este similară, iar din râurile țărei, s'ar iriga numai suprafețele ce pot deservi.

Dacă problema este înțeleasă până aci, într'un studiu ulterior îi voi arăta altă latură, romănând să arăt la urmă, că problema finanțărei nu este atât de grea pe cât ar părea.

Domnii abonați sunt rugați ca la orice reclamație sau schimbare de adresă să binevoiască a ne trimite eticheta cu care primesc ziarul, iar spre a fi prompt serviți la reînoirea abonamentului să lipească pe cuponul mandatului poștal eticheta abonamentului expirat.

EXCURSIE AGRICOLĂ IN REGIUNEA BRAȘOVULUI

Ploești, 1 Iulie

Locuitorii din comuna Ghirdoveni Prahova, care fac parte din asociația agricolă locală, au făcut o excursie în regiunea Brașovului.

Excursiunea s'a făcut sub conducerea șefului regiunii agricole și sub egida Camerei agricole Prahova, care a pus la dispoziție autobuzul său procurat special pentru asemenea călătorii în județ datorită stăruinței d-lui Ioan Socolescu, directorul serviciului agricol.

Excursioniștii au rămas cu o frumoasă impresie în urma celor văzute, atât în timpul drumului cât și în orașele și comunele din țara Bârsei. S'au vizitat felurite instalații industriale, ca fabrici de bere, cherestea, țesătorie, parchete, mașini agricole, lăptării comunale, biserica neagră din Brașov și castelul Bran, proprietatea M. S. Regina Maria. S'a studiat în deosebi organizarea agricolă, comunală și gospodărească, în așezările săsești.

S'a putut vedea grija pe care populația locală o are pentru vitele ei și pentru gospodării, făcând culturi raționale și bine întreținute.

—xox●xox—

Dela Academia de medicină

Academia de medicină va ține două ședințe, a diviziunii științifice și a diviziunii de organizare, Miercuri 7 Iulie, ora 11 dim., în amfiteatrul spitalului Colțea.

Diviziunea științifică:

Vor face comunicări d-nii: Gaspar I., Valeriu Georgescu, Ana Gaspar și Teodoreanu C.: Contribuțiuni la studiul profilaxiei antituberculoase la elevii școlilor comunale.

Mladoveanu C., Vasilco O. și Gheorghiu P.: Metemoglobina în intoxicațiile cu cianură de potasiu.

Simici D., Dimitriu C. C. și d-na Cimino-Berenger: Cercetări asupra eliminării hidraților de carbon prin stomac, la câine, la omul normal și la diabetici

Urechia C. I., Retezeanu Al. și Blasiu Al.: Profilaxia în tratamentul stărilor depresive.

Urechia C. I., Manta N., d-na Retezeanu și Bumbăcescu M.: Potasiul sanguin în afecțiunile sistemului nervos.

Diviziunea de organizare:

Amza Jianu și Jovin I.: Principii de organizare în lupta contra cancerului.

Ședințele sunt publice.

Comunicările persoanelor cari nu sunt membri, sunt făcute de un membru al Academiei de medicină, sau excepțional chiar de autor.

Au dreptul la cuvânt membrii de toate categoriile ai Academiei de medicină și autorii îngăduiți a-și face singuri comunicările.

In ședințele diviziunii științifice și divziunii de organizare, nu se iau în discuțiune decât chestiunile puse în ordinea de zi.

Inaintea ședinței publice, academia se întrunește în comitet secret la ora 10.30 a. m.

Intâmplări din Capitală

Dela dragoste la... ștreang

Nu toate idilele din timpul verii au un sfârșit fericit. Tot astfel a fost și cazul tinerei Viorica Mocanu Curcă, lucrătoare la fabrica „Textila", din str. Inchinată 2, care fiind părăsită de alesul inimii, a preferat să moară decât să sufere de dorul Don Juan-ului nerecunoscător.

Inarmată cu o funie solidă s'a dus în parcul Carol I și s'a spânzurat într'un boschet.

Cum probabil acest spectacol nu prea e obișnuit prin partea locului, trecătorii au găsit de cuviință să se amestece în viața sentimentală a sinucigașei, deslegând-o din cuierul inconfortabil în care se agățase.

Dusă cu salvarea la spitalul Brâncovenesc, tânăra Viorica este acum în afară de orice pericol. Ar fi de dorit ca autorul moral al acestui act desperat, să se simtă mișcat de astfel de dovadă neobișnuit de dragoste și s'o consoleze cât mai curând pe ex-sinucigașa din boschet.

Cercetările de rigoare sunt făcute de d. comisar Obrocea dela circa 22.

Doamnelor, nu vă jucați cu focul!

Ori cât s'ar repeta de des acest strigăt de alarmă către gospodinele noastre, tot nu e suficient, deoarece accidentele de acest fel sunt din păcate, destul de dese.

Astfel, Joi la prânz, d-na Sofia Rosenberg din str. Libertății 12, spălând cu benzină rufe în bucătărie, ajutată fiind de femeia de serviciu Elisabeta Covaci, s'a văzut deodată cuprinsă de flăcări. Servitoarea a avut aceeași soartă. Căpătând însă arsuri mai grave a fost dusă cu salvarea la spitalul Brâncovenesc.

Cercetările în jurul acestei nenorociri sunt făcute de d. comisar Vladimir, dela circ. 26.

Deci doamnelor, luați aminte și nu vă jucați cu focul.

ALTA NENOROCIRE

Ecaterina Calostino, cu serviciul în strada Berzei 9, spăla Joi, cu benzină, o rochie, lângă o mașină de gătit încinsă.

Vaporii din benzină aprinzându-se, servitoarea a fost arsă la mâini și pe față.

A fost dusă la spitalul de Urgență.

Doi spărgători impușcați de gardieni

Chiriașii din calea Griviței 452, colț cu str. Vrancea, au fost alarmați Joi noapte de niște sgomote produse de spargerea unei uși și au dat imediat alarma. Gardienii publici Constantin Grosu și Dumitru Harambașu au alergat să vadă ce s'a întâmplat.

Când reprezentanții forței publice s'au apropiat de sus zisa casă, au văzut pe doi inși cari fugeau, având fiecare câte o legătură în brațe.

Gardienii i-au somat să se predea, dar cei doi inși continuând să fugă, polițiștii au tras asupra lor, nimerindu-i.

El sunt Stan Gh. Vasile, zis Ilie, din str. Vrancea 15 și Nicolae Coman, zis Pisoi, din șoseaua Chitila.

Primul fiind rănit la cap, a fost dus în stare disperată la spitalul de Urgență.

Niculae Coman, fiind mai ușor rănit, a fost pansat și dus la prefectura poliției pentru cercetări.

El a mărturisit că au vrut să spargă cârciuma.

Moartea victimei unui accident dela „Zidul Morții"

Am scris la timp despre cele două nenorociri, cari s'au întâmplat în cursul unei săptămâni, în grădina Eliade-Moși, la „Zidul Morții".

In nenorocirea întâmplată Marți 29 crt. au fost răniți motociclista Olga Demetrian, comerciantul Vasile Stănescu, de 53 ani, din calea Călărași 256, și Gh. Erceanu, din șoseaua Vitan

Răniții au fost duși la spital, iar aseară, comerciantul Stănescu a murit în urma rănilor cauzate.

In urma acestor accidente grave, autoritățile au interzis spectacolele dela „Zidul Morții".

Căzut depe schelă

La construcția din str. Moise Nicoară 9, proprietatea d-lui S. Kohn, s'a întâmplat Joi seara, o nenorocire.

Muncitorul Petrache Marin, de 41 ani, din str. Nae al Liței 32, care se afla pe schelă, a căzut dela o înălțime de 5 metri, rănindu-se la cap.

A fost dus la spitalul casei patronale.

Păținia unui chefliu

Comerciantul Ion Dumitrescu, din str. Agricultori 104, a făcut în noaptea de Miercuri spre Joi, un chef într'o cârciumă din piața 8 Iunie.

Câțiva pungași de buzunare, cari mișună prin piață, au căutat să-l buzunărească. Le-a fost însă peste putință, deoarece comerciantul îi simțise.

In zorii zilei, comerciantul care băuse peste măsură, a plecat din cârciumă.

Doi pungași, cari l-au urmărit tot timpul s'au luat după el.

Ajuns în fosta piață de zarzavat, Ion Dumitrescu s'a așezat pe o piatră, ca să se odihnească și a țipit. Atâta au așteptat pungașii, cari l-au buzunărît, furându-i un portmoneu cu 40 mii lei, precum și inelele din degete.

Când omul s'a trezit din toropeala în care căzuse, soarele era de mult sus. Nu mică i-a fost mirarea când a văzut că-i dispăruse portmoneul cu bani și inelele din degete.

A fost prins încă un escroc

E vorba de un escroc de un calibru inferior, Jean Goleșteanu (ex-Goldstein) din șos. Mihai Bravu 13.

Pretinzând că-i înscrie mașina la circulație a „luat" dela d. Harry Pollak, din str. Sf. Voevovi 70, 3000 lei, având bine înțeles grijă să... circule cu ei și să se facă nevăzut. Tot astfel, dela d. Leibu Littman din Tecuci a luat 13.500 lei.

După ce a „băut" banii, în chefuri prelungite, Jean Goleșteanu a fost arestat prin sârguința d-lui comisar Tr. Ciobanu, și înaintat eri parchetului.

1) PARIS

EXPOZIȚIA INTERNAȚIONALĂ

Venezia — Milano — Montreux—Lausanne — Geneva — Chamonix — Londra — Bruxelles Bruges Gand — Ostende — BERLIN — Drezda — Praga

VIZITĂRI IN PULLMANE

Tren special 25 Iulie—19 August 26 zile

Excursiune organizată pentru Asociația Generală a Profesorilor Secundari

POT LUA PARTE și PERSOANE PARTICULARE

Persoanele înscrise sunt rugate a ne comunica devizele de care au nevoe depunându-ne contra valoarea după cursul oficial și pașaportul

Ultimele înscrieri

2) PARIS- Milano — Lago Maggiore — Stressa — Boromée — München — Viena—Budapesta.

10—31 August 22 zile

3) BERLIN EXPOZIȚIA MUNCA GERMANĂ DÜSSELDORF-Colonia — Paris — Nisa-San Remo-Milano.

1—20 Septembrie

Călătoriți în societate absolut românească

Inscrieri și informațiuni la *„Drumeția"* condusă de *Ing. Ion Dinescu* organizatorul marei excursiuni a ziarului *„Universul"* din 1933.

Calea Victoriei — Pasajul Român No. 23, tel. 3.12.52.

613

Prețul abonamentului la ziarul UNIVERSUL este

Lei 750 pe un an
„ 380 pe 6 luni
„ 200 pe 3 luni